

DATOS DE CAME. ENTRE RÍOS TUVO UNA IMPORTANTE OCUPACIÓN HOTELERA

Más de 2,6 millones de turistas se movilizaron durante los feriados

Durante los fines de semana de junio, por los aniversarios de las muertes de Martín Miguel de Güemes y Manuel Belgrano (Día de la Bandera) se movilizaron más de 2,6 millones de turistas por el país, con un gasto total de 411.000 millones de pesos. "Unos 800.000 viajaron del 14 al 17 de junio, por la conmemoración a Güemes, y 1,8 millones lo hicieron este fin de semana por el Día de la Bandera", señaló un informe de CAME. **P3**

ROTUNDO 4-0 EN EL GRELLA

La goleada ante Agropecuario le trajo alivio a Patronato

Con con dos goles de Coronel, uno del debutante Dening y otro de Maciel, el equipo entrerriano consiguió un triunfo que le da aire para la segunda rueda del difícil torneo de ascenso. Ahora, Patronato acumula 21 puntos y pasó a Talleres de Remedios de Escalada, con 20, y Güemes de Santiago del Estero, con 19, que quedaron en zona de promoción y descenso, respectivamente. En la siguiente fecha, el conjunto rojinegro visitará a All Boys, el próximo sábado a las 15. **P17**



FOTO: PRENSA PATRONATO



HUBO MANIFESTACIONES DE PROTESTA

En Berlín, Milei se reunió con el canciller alemán Scholz

El presidente y el canciller mantuvieron una reunión que se desarrolló en formato reducido, sin honores militares ni rueda de prensa. Cientos de manifestantes rechazaron la presencia del mandatario argentino. **P4**

CONGRESO



Desmienten acuerdos por la ley Bases en el Senado

El jefe de Gabinete, Guillermo Francos, aseguró que los artículos debieron ser retirados porque el oficialismo no contaba con los votos, pero garantizó que insistirán en la Cámara de Diputados. **P5**

PROVINCIA

Destinan más de \$ 25.000 millones a hospitales

La cifra incluye los refuerzos de partida cursados a diferentes hospitales entrerrianos para hacer frente a órdenes judiciales. **P2**

MUSEO HISTÓRICO



Exposición de platería entrerriana

Se podrá visitar en la sede del museo, en calle Buenos Aires 286 de Paraná. **P12**

LA POSTAL

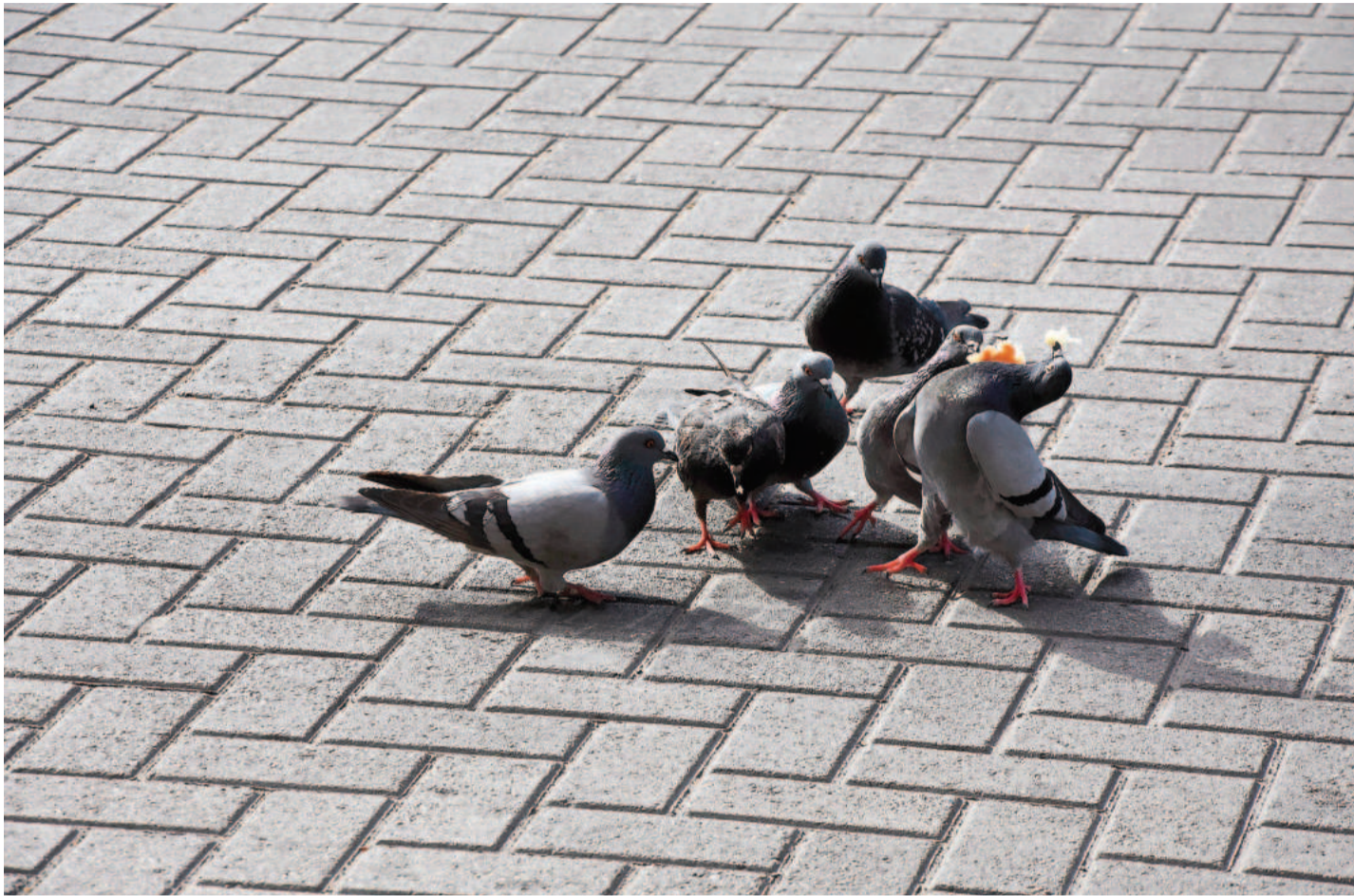

Siempre presentes

Las palomas nunca faltan en cualquier plaza.

Foto: Sergio Ruiz

LA CITA

“No somos comentaristas del caso”



La ministra de Seguridad **Patricia Bullrich** publicó un descargo sobre el papel de su cartera en la desaparición de Loan en Corrientes.

EL NÚMERO

14

kilos de éxtasis fueron secuestrados en el aeropuerto de Ezeiza. Una mujer fue detenida cuando intentaba ingresar al país con la droga, oculta en una valija, que fue detectada por el personal de control. El total de lo decomisado tiene un valor estimado de 700 mil dólares.

QR



Accedé a toda la información actualizada

<https://www.eldiario.com.ar/>

ENTRE RÍOS

Destinan más de \$ 25.000 millones a hospitales

Transitando el sexto mes de 2024, el gobierno entrerriano ha realizado desembolsos por más de 25.000 millones de pesos en concepto de partidas para hospitales, centros de salud y el pago de guardias y módulos prestacionales.

En un duro contexto, con aumentos en el costo de la provisión de energía, medicación, combustible (imprescindible para mantener activas las unidades de traslados) y alimentos (con la importante incidencia que tiene este apartado en las instituciones con internación), durante el primer semestre del año el gobierno entrerriano debió hacer un importante esfuerzo económico para sostener la capacidad de respuesta de los efectores de la red pública de salud.

Entre el 11 de diciembre y el 11 de junio se remitieron 19.504.674.915 pesos a los 65 hospitales que conforman la red pública provincial (y el hospital De la Baxada Dra. Teresa Ratto) en concepto de partidas de funcionamiento y de refuerzo.

La cifra incluye los refuerzos de partida cursados a diferentes hospitales entrerrianos para hacer frente a órdenes judiciales. Por mencionar sólo un ejemplo que ilustra el impacto de estas medidas en las arcas del erario público, en el mes de mayo el hospital San Antonio de Gualeguay recibió una partida de refuerzo de más de 77 millones de pesos para cubrir el tratamiento de un paciente que requiere medicación de alto costo.

Por otra parte, para sostener las prestaciones de los 208 establecimientos del primer nivel de atención de dependencia provincial (que comprende los Centros Regionales de Referencia, los Centros de Atención Primaria de la Salud y las Postas Sanitarias), de enero a mayo de 2024 se asignaron partidas de funcionamiento por un total de 574.423.000 pesos.

A su vez, en el período de enero a mayo también se transfirieron 4.929.881.447 pesos, correspondientes al pago de módulos prestacionales y de las guardias activas y pasivas que los profesionales de la Carrera Profesional Asistencial Sanitaria realizaron en hospitales y centros de salud de la provincia.

EL DIARIO



EL DIARIO

es una publicación de S.A. Entre Ríos

Prop. Int. N° 35016415

Urquiza y Buenos Aires, Paraná, Provincia de Entre Ríos, República Argentina. Miembro de ADEPA (Asociación de Entidades Periodísticas Argentinas), de ADDE (Asociación de Diarios Entrerrianos), de SIP (Sociedad Interamericana de Prensa) y de COOPAL (Cooperativa de Provisión de la Prensa Argentina). Adherido al IVC (Instituto Verificador de Circulaciones). Socio de NA (Noticias Argentinas). Agencias Informativas: Télam, NA, UPI, Reuter-Latin, EFE, DPA, ANSA. Es una publicación propiedad de S.A. Entre Ríos.

REDACCIÓN, ADMINISTRACIÓN Y TALLERES
Urquiza y Buenos Aires.
Teléfonos: 0343 4234923 - 4235728 - 4235747
Facebook: ElDiarioParana
Instagram: eldiarioentrieros
Twitter: eldiariocomar
Mail: coordinacion@eldiario.com.ar
avisoseldiario@gmail.com
Web: eldiario.com.ar

Economía

► VIAJARON 2,6 MILLONES DE PERSONAS Y GASTARON US\$ 418 MILLONES



Las termas de Federación volvieron a convocar a gran cantidad de turistas.

Fue favorable el balance del fin de semana turístico

Redacción
coordinacion@eldiario.com.ar
EL DIARIO

En el fin de semana de cuatro jornadas por el Día de la Bandera viajaron 1,8 millones de turistas por la Argentina y gastaron \$ 303.405 millones en alimentos, bebidas, alojamiento, transporte, recreación y compras diversas.

Este año los dos feriados de junio se festejaron en fines de semana separados y en el balance final, resultó favorable para el sector.

Al sumar las dos fechas, los turistas tuvieron siete días para via-

jar, cuando en junio de 2023 fueron solo cuatro. Los datos surgen de un informe de la CAME, Confederación Argentina de la Mediana Empresa, difundido ayer.

Como resultado, esta vez se movilizó un 15,3% más de personas

que en 2023. Unos 800 mil viajaron por la Inmortalidad de Güemes, del 14 al 17 de junio, y 1,8 millones lo hicieron este fin de semana por el Día de la Bandera. Hubo muchos arribos sobre hora con venta de mostrador

DATOS. En el fin de semana de cuatro jornadas por el Día de la Bandera viajaron 1,8 millones de turistas por la Argentina y gastaron \$303.405 millones en alimentos, bebidas, alojamiento, transporte, recreación y compras diversas.

La cantidad de gente que se trasladó fue 20% menor al mismo fin de semana del año pasado, que tuvo igual cantidad de días (4) y gastó 24,3% menos a precios reales.

Pero en el balance final, festejar los feriados en fines de semana separados, como sucedió este año, terminó siendo mejor para la actividad: si se agregan los resultados de este fin de semana con los del feriado del pasado 17 de junio, al sumar siete días, casi 2,6 millones de personas salieron de paseo, es 15,3% más que en los cuatro días que duró el fin de semana combinado de 2023.

En materia de gasto, igualmente este año fue más austero: incluso sumando las dos fechas, gastaron en total \$384.869 millones (US\$ 418 millones), 4% menos en pesos, a precios reales, que lo que se gastó en solo cuatro días del 2023.

Una diferencia la aportó el turista internacional, que este año tuvo muy poca presencia, y redujo el gasto per cápita.

Los turistas de este fin de semana tuvieron una estadía promedio de 3 noches y gastaron \$56.500 diarios cada uno, por encima del desembolso realizado el fin de semana pasado, donde ante la baja demanda, hubo muchas más promociones y menos opciones recreativas donde gastar.

El tiempo este año fue menos amigable, con nevadas en la Patagonia, tormentas en algunas zonas de Cuyo y NOA, temporales en el NEA, y vientos fuertes en la Costa. Aun así, hubo sol y también momentos de temperaturas templadas.

En lo que va del año tuvieron lugar 4 fines de semana largos, donde viajaron 8,4 millones de turistas y gastaron \$1.369.395 millones (US\$1.488 millones a dólar oficial venta del BNA).

La situación en la provincia

En Entre Ríos la ocupación promedió el 87% y el gasto diario por turista, los \$ 51.800. Buena parte de los visitantes llegaron sin reservas, en decisiones de último momento, buscando alojamiento en el lugar.

Por ciudades, Santa Elena

estuvo con 60% de ocupación, Villa Elisa, La Paz y Federación con 90%, San José 65%, Paraná 60%. Fueron muy buscados el termalismo y el turismo rural.

Hubo eventos convocantes, como el Torneo Federal de Chef,

en la ciudad capital o la tercera fecha del Campeonato Entrerriano Río Uruguay Seguros por los caminos de San José y Primero de Mayo.

El clima fue cambiante, con sol, lluvias, momentos templados y otros fríos. Otro destino

con buena concurrencia de turistas fue Concepción del Uruguay, que jueves, viernes y sábado llenó sus restaurantes y confiterías, y trabajó con sus temas a pleno. Se destacaron también Colón, Gualaguaychú y Chajarí, entre otros.

MUNICIPALIDAD DE SANTA ELENA

LIC. PCA. N° 07/2024
DEC 181/24

OBJETO:

Adquisición de 180m3 Hormigón Elaborado H21 (SEGÚN DETALLES EN P.B.C.)

PRESUPUESTO:

\$26.000.000.- (PESOS VEINTISEIS MILLONES)

VALOR DE PLIEGOS: SIN COSTO

FECHA DE APERTURA:

05/07/2024

POR PLIEGOS Y CONSULTAS:

municipiosantaelenaoficial@gmail.com



EL DIARIO

eldiarioentrerios
ElDiarioParana
@eldiariocomar

Política

► ACTIVIDADES EN ALEMANIA

Milei se reunió con el canciller Olaf Scholz

En Berlín, el presidente argentino y el canciller alemán mantuvieron una reunión que comenzó al mediodía de ayer. El encuentro se desarrolló en un formato reducido, sin honores militares ni rueda de prensa.

Redacción
coordinacion@eldiario.com.ar
EL DIARIO

Tras su paso por España, el presidente Javier Milei arribó a la ciudad alemana de Hamburgo, donde recibió el Premio de la Sociedad Hayek. Posteriormente, se dirigió a Berlín para entrevistarse con el canciller alemán, Olaf Scholz.

En Hamburgo, Milei fue premiado por la Sociedad Hayek, ocasión en la que ofreció un discurso defendiendo el programa económico que está implementando desde el 10 de diciembre. "Se empieza a ver una recuperación en los primeros indicadores que tienen que ver con los meses de abril y mayo", aseguró el presidente argentino.

Además, Milei destacó que los "índices de difusión", que miden la cantidad de sectores que están "empujando positivamente", su-



El presidente argentino mantuvo un encuentro con el líder socialdemócrata.

peraron el 50% en los últimos dos meses. "Van dos meses seguidos donde el indicador líder, que anticipa lo que va a pasar con la actividad económica, está recuperándose", añadió.

DETALLES. El mandatario también se refirió a la "batalla cultural" que su gobierno está llevando a cabo

contra el "socialismo". Según Milei, el motivo por el cual los socialistas están "tan violentos" es porque las políticas del gobierno están funcionando y desmantelan-

do lo que él considera una "mentira socialista".

Acompañado por su hermana Karina Milei, secretaria general de la Presidencia, y el resto de la comitiva, el presidente se trasladó en una limusina negra al hotel Empire Riverside, ubicado cerca del Hotel Hafen Hamburgo, donde recibió una medalla. Posteriormente, se dirigió a Berlín para mantener un encuentro con Scholz.

En Berlín, el presidente argentino y el canciller alemán mantuvieron una reunión que comenzó al mediodía. El encuentro se desarrolló en un formato reducido, sin honores militares ni rueda de prensa. "Es una reunión de trabajo muy corta, por deseo del presidente argentino", explicó el portavoz del Ejecutivo germano, Steffen Hebestreit.

El mandatario aprovechó la oportunidad para visitar y recorrer el Monumento a los Judíos Asesinados de Europa, en Berlín.

RELEVANCIA. La visita a Alemania se considera un paso importante en la gira europea de Milei debido a la relevancia de Alemania en la Unión Europea, el Fondo Monetario Internacional y el Club de París, entre otros organismos. La reunión con Scholz es la primera oficial que Milei tiene con un jefe de gobierno socialdemócrata desde que asumió la presidencia hace seis meses.

Antes de llegar a Alemania, Milei estuvo en España, donde fue premiado con la Medalla Internacional de la Comunidad de Madrid por la presidenta comunitaria, Isabel Díaz Ayuso. En esa ocasión, Milei aprovechó para criticar al presidente del gobierno español, Pedro Sánchez, calificándolo de ignorante en temas económicos a pesar de su formación en economía. "Le gusta mucho el Estado para llevarse puesto a los españoles", afirmó Milei.

Hubo expresiones de rechazo

Cientos de manifestantes rechazaron la presencia del presidente Javier Milei en Alemania y cuestionaron su plan de gobierno. Con banderas argentinas, pancartas y cacerolas, los activistas criticaron las principales recetas económicas libertarias.

Durante la mañana del domingo, en la previa a la reunión "de trabajo" con el canciller alemán, Olaf Scholz, el jefe de Estado se topó con la segunda protesta en su contra desde su llegada a Alemania cuando

un grupo de locales y argentinos residentes se acercaron a las intermediaciones de la Cancillería, donde tendría lugar el intercambio, y desplegaron su fuerza para expresar fuertes críticas.

"Miseria neoliberal", "Milei, basura, vos sos la dictadura", "Argentina no se vende", fueron algunos de los enunciados presentes en la manifestación durante la jornada convocada por varias agrupaciones, entre ellas H.I.J.O.S Deutschland. "Ningún premio para la ultra dere-

cha, ningún premio para Milei", reza la consigna aglutinadora del llamado a las calles.

Pero este no fue el único episodio que el libertario debió afrontar, dado que el sábado, tras el desembarco de la delegación presidencial en el Hotel Haffen de Hamburgo, donde el jefe de Estado fue premiado, se desarrolló la primera concentración en su contra.

Allí, al igual que ayer, un grupo de alemanes y argentinos cuestionó la llegada del Presi-

dente. A posterior, tuvo lugar una movilización que inició por las calles de St Pauli Hafensstraße, pasó por el histórico Fischmarkt Hamburg, por la zona de Reeperbahn, y concluyó a las puertas del hotel.

La serie de protestas se enmarcan en el Mes Anti Milei, declarado en Alemania por la Asamblea en Solidaridad con Argentina (A.S.A.), que implicó una serie de actividades como festivales, charlas, y exposiciones contra la presencia del libertario.

EL DIARIO
La historia de Entre Ríos

ENCONTRANOS
EN REDES SOCIALES
Y EN LA WEB

eldiarioentrieros
 EIDiarioParana
 @eldiariocomar

WWW.ELDIARIO.COM.AR

► **INSISTIRÁ CON GANANCIAS, BIENES PERSONALES Y PRIVATIZACIONES**

Gobierno desmintió acuerdos por la ley Bases en el Senado

El jefe de Gabinete, Guillermo Francos, aseguró que los artículos debieron ser retirados porque el oficialismo no contaba con los votos, pero garantizó que insistirán en la Cámara de Diputados.

Redacción

coordinacion@eldiario.com.ar

EL DIARIO

El jefe de Gabinete, Guillermo Francos, descartó acuerdos con la oposición dialoguista por la Ley Bases en la Cámara de Senadores y anticipó que insistirán con la sanción del Impuesto a las Ganancias y a los Bienes Personales y las privatizaciones. Además, explicó lo que ocurrió con este último artículo.

En diálogo con el periodista Ignacio Ortelli para el programa Si pasa, pasa (Radio Rivadavia), Francos detalló que el Gobierno intentará mantener Ganancias y Bienes Personales porque lo considera "un tema que favorecería mucho a las cuentas provinciales", y añadió: "Son recursos de mucha importancia para las arcas provinciales".

PRIVATIZACIONES. Con respecto a las privatizaciones de las empresas del Estado, confesó: "No teníamos los votos para aprobarlas como habían salido, entonces hubo que sacarlas. Pero si Diputados insiste con las privatizaciones, estamos totalmente de acuerdo".

"Eso no quiere decir que haya habido un acuerdo sino que no teníamos los votos, por eso lo retiramos", aclaró, y agregó: "En el Senado tenemos 7 de 72, si no tenemos los votos se saca. Nuestra intención era que se apruebe, si lo sacamos fue porque no teníamos los votos ni el apoyo. Eso no significa que estemos de acuerdo con



El jefe de Gabinete, Guillermo Francos.

esa medida".

Asimismo, defendió las modificaciones implementadas en el Régimen de Inversión para las Grandes Inversiones (RIGI), pero descartó la eliminación de los ítems

en la Cámara Alta. A pesar de las quejas de diputados opositores como el radical Pablo Blanco, el titular de ministros reiteró que la quita de empresas solo fue debido a la falta de apoyos.

Desplazamiento en Seguridad

Francos respaldó la decisión de la ministra de Seguridad, Patricia Bullrich, de desplazar al secretario de Seguridad, Vicente Ventura Barreiro, por haber intentado "interferir" en un proceso licitatorio de servicios de comida para el Servicio Penitenciario Federal. "Si le generaron dudas fue correcto lo que han hecho", aprobó Francos, y sumó: "Ella tomó una decisión en función de lo que había pasado en una licitación que se había tomado por el tema alimentos. Como dijo el Presidente, en términos gráficos, no iba a tolerar ningún hecho de corrupción".

DETALLES. "Es una política del Gobierno disminuir las empresas del Estado. Creemos que todas deberían estar", reiteró en la previa al llamado a comisiones para dar tratamiento al proyecto el próximo jueves, y sumó: "Queremos avanzar en este proceso de quitarle al Estado la decisión de empresas que son públicas".

Por último, hizo eco del potencial desembarco de Federico Sturzenegger en el Gabinete de Javier Milei al sostener que todavía restan definirse las competencias del área que ocupará con rango ministerial, y que el mandatario "debe estar de acuerdo en lo que plantea Sturzenegger".

REVISTA

Bien!

de Entre Ríos

Todos los domingos

EL DIARIO

Entrevistas
Escapadas
Salud y bienestar
Vida cotidiana
Cultura
Análisis
Personalidades
Cine

www.eldiario.com.ar

Medical ✱

ASOCIATE AHORA!!!

SERVICIOS DE EMERGENCIAS MEDICAS

WhatsApp 343 6212600

Producción

► INFORME DE LA CONFEDERACIÓN ARGENTINA DE LA MEDIANA EMPRESA



La actividad manufacturera de las pymes descendió 19% anual en mayo y acumula una retracción de 19,1% en los primeros cinco meses del año frente al mismo periodo de 2023.

La industria pyme cayó 19 % anual en mayo

La actividad manufacturera de las pymes descendió 19% anual en mayo y acumula una retracción de 19,1% en los primeros cinco meses del año frente al mismo periodo de 2023. Los resultados dan cuenta de un debilitamiento de la demanda y un deterioro de la situación financiera.

En la comparación mensual desestacionalizada la actividad creció 5,3%. También se observó un aumento de 0,2 puntos porcentuales en el uso de la capacidad instalada respecto al mes anterior, que igualmente se mantiene en valores bajos (70,3%).

Las medidas más importantes que esperan las industrias pymes es la reducción de impuestos, que representa el 33,9% de las respuestas, seguida por el estímulo a la demanda interna con un 14,7%. La adecuación de las relaciones laborales ocupa el tercer lugar con un 14,2%, lo que subraya lo significativo de simplificar las regulaciones para facilitar las operaciones empresariales. Esto sugiere que, en el contexto actual, los empresarios priorizan las intervenciones direc-

tas que pueden mejorar su competitividad y eficiencia operativa, sobre opciones de financiamiento más favorables. En conjunto, el gráfico subraya las políticas deseables en busca de reducir la carga tributaria y fomentar el consumo interno, para lograr revitalizar la economía pyme.

Asimismo, los mayores desafíos identificados por los empresarios son la falta de ventas, representando el 45,1% de las respuestas, y los altos costos de producción y logística, que constituyen el 32,8%. Estos dos factores sobresalen como los obstáculos más considerables para el crecimiento y la estabilidad de las pymes.

Las empresas valoraron la mayor estabilidad en el precio de los insumos del quinto mes del año,

pero mostraron su preocupación por los montos que se están pagando por el consumo de energía y transporte, en un contexto de tan baja demanda. Algunos productores sostuvieron que la están pasando mal, pero con la esperanza de un repunte cercano. Como consecuencia, el 34,4% de las firmas consultadas estuvieron achicando gastos operativos, mientras que otro grupo, representado en un 19,9%, redujo horas de trabajo para suplir la falta de ventas.

Todos estos resultados surgen del Índice de Producción Industrial Pyme (IPIP) que elabora CAME, con una muestra que alcanzó a 414 industrias pyme a nivel federal.

ANÁLISIS SECTORIAL. Los seis sectores manufactureros del seg-

mento pyme tuvieron fuertes declives en la comparación anual, siendo los más afectados "Papel e Impresiones" (-45,8%) y "Químicos y plásticos" (-23,9%). "Textil e indumentaria", que venía siendo casi el único ramo en aumento hasta abril, se retrajo 4,3% anual en mayo.

ALIMENTOS Y BEBIDAS. El sector registró una caída de 14,7% anual a precios constantes en mayo y una mejora de 2% en la comparación mensual. Para los primeros cinco meses del año acumula una baja de 15,8% anual. Las industrias operaron con 72,4% de su capacidad instalada en el quinto mes del año.

Las empresas encuestadas bregaron por el diseño de nuevas políticas ad hoc para las pymes. En

tanto, definieron la situación actual como caracterizada por niveles de producción propios de temporada baja, pero con una estructura de funcionamiento acorde a la temporada alta; haciendo el mayor esfuerzo por sostener el empleo. En este contexto, problemas como la alta presión tributaria y los grandes costos laborales, vuelven a estar en la mesa de prioridades a la hora de determinar urgencias.

"Estamos comenzando a recortar la cantidad de horas de trabajo diarias, que es lo que menos afecta, pero el impacto se ve directamente en las ventas porque tenemos menos oferta", (industria de Villa Lynch, en Provincia de Buenos Aires).

"Empezamos a ver algunas señales de recuperación, veníamos muy mal, esperemos que se concreten", (Fábrica de Maipú, Mendoza).

TEXTILES E INDUMENTARIA. La producción se retrajo 4,3% anual en mayo, aunque registró un incremento de 3,5% frente a abril. En los primeros cinco meses del 2024 acumula un declive del 0,9%. Las industrias operaron con 71,5% de su capacidad instalada, levemente por encima del mes pasado (71%).

Hubo mucha disparidad de resultados entre las firmas, algunas con resultados muy malos y otros con más positivos, si bien ninguna tuvo un mes extraordinario. Por la relación precios y tipo de cambio, hay temor por el ingreso de mercadería importada, aunque aún no se han manifestado riesgos concretos, sino solamente preocupación.

"Es temporada baja para nuestro producto, pero igualmente vendimos muy poco, esperamos que repunte", (Fábrica de la ciudad de Córdoba).

"Vendimos mejor en la comparación mensual, pero en la interanual nos fue pésimo, es un buen momento para bajar impuestos que se lleva el 40% del precio de venta", (Godoy Cruz, Córdoba).

MADERAS Y MUEBLES. En mayo, el sector retrocedió 10,4%, siempre anual y a precios constantes, y creció 6,1% en la comparación mensual desestacionalizada. En el periodo enero-mayo la actividad cayó 17,7% frente a iguales meses del año pasado.

Durante el mes, las industrias operaron con 70,8% de su capacidad instalada (vs. 72,6% en abril). La buena noticia para el rubro fue que se estabilizaron los precios de los insumos y se normalizaron las entregas. La mala, es que los pedidos de producción siguen muy postergados, aunque algunas empresas manifestaron haber recibido más consultas.

“La actividad sigue sin recuperarse, hubo más consultas que en abril, pero con pocos pedidos concretados, veremos junio y julio, por momentos parece que comienza la recuperación, pero después las señales desaparecen”, (Fábrica de muebles de la Ciudad de La Rioja).

“En los próximos estaremos realizando la décimo quinta edición de expo living, y esperamos incrementar ventas y promocionar nuestros productos”, (Fábrica de Puerto Tirol, Provincia de Chaco).

METAL, MAQUINARIA Y MATERIAL DE TRANSPORTE. El sector tuvo una contracción anual de 20,6%, sin embargo, creció 4,6% en la comparación mensual. Para los primeros cinco meses del año, suma una caída de 23% frente a los mismos meses de 2023. Las industrias operaron al 66,6% de su capacidad instalada, los mismos niveles del mes anterior.

Algunos industriales consultados comentaron que están ingresando importaciones a precios muy bajos que las sacan de mercado. Una medida que vienen tomando muchas firmas del sector en simultáneo, es invertir en publicidad y redes, con buenos resultados. Igual se mostraron preocupadas por las condiciones económicas, aunque optimistas con la recuperación. Más empresas apelaron a reducir turnos por la merma en la demanda.

“Nosotros fabricamos productos ortopédicos y venimos invirtiendo en publicidad estos meses, lo que mejoró las ventas. Ayudó también la volatilidad del tipo de cambio”, (Fábrica de Ciudad de Buenos Aires).

“Estamos muy preocupados por la situación actual. Este mes tuvimos dos ventas de reparaciones fuertes

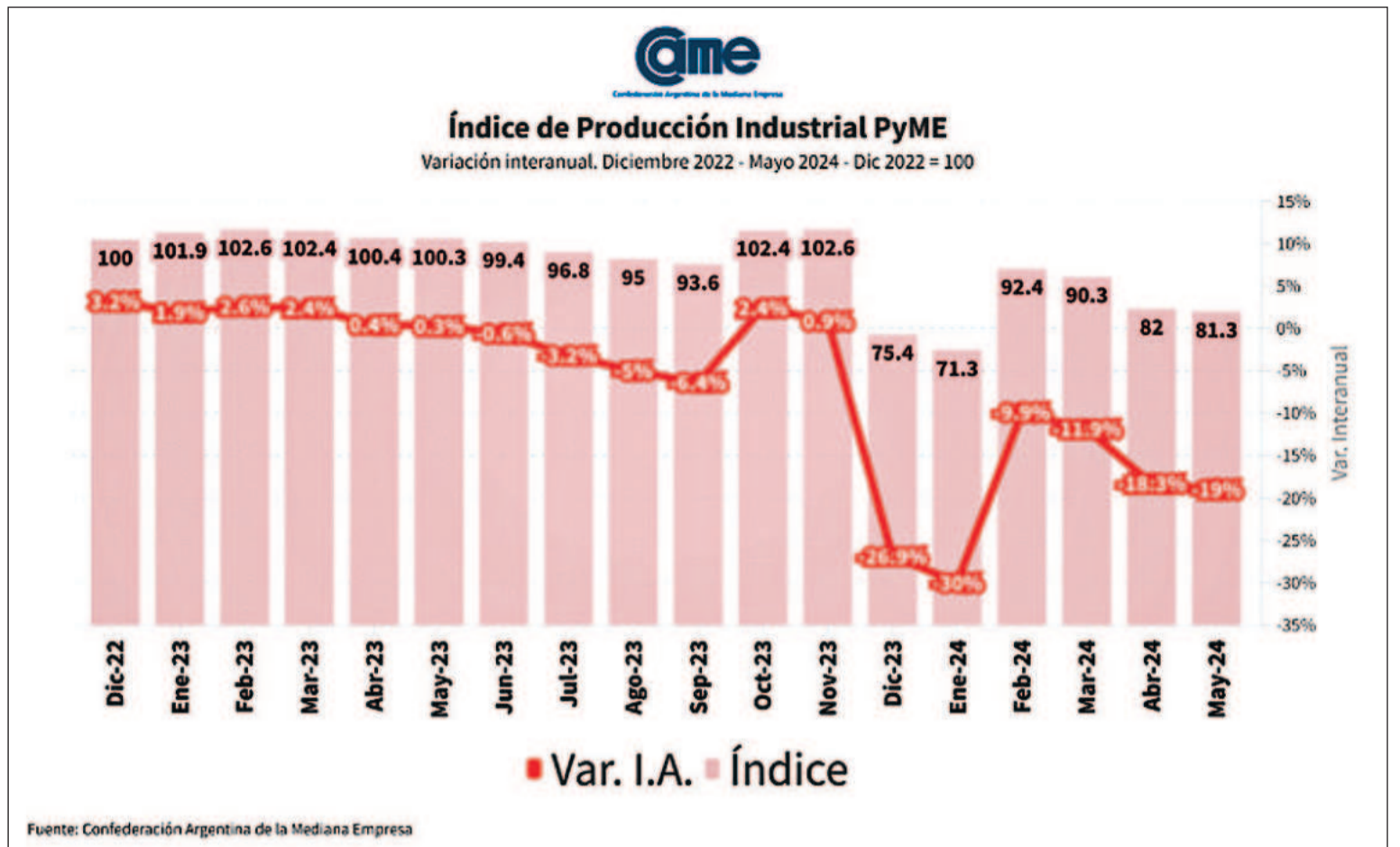

Índice de producción industrial Pyme.

que levantaron el porcentual de un mes a otro; pero así y todo venimos en caída tratando de mantenernos, pensando que en algún momento se va a estabilizar”, (Industria de la ciudad de Córdoba).

QUÍMICOS Y PLÁSTICOS. En mayo, el sector experimentó un significativo declive del 23,9% anual, al tiempo que tuvo una mejora de 3,9% en el contraste mensual. Para los primeros cinco meses del año,

la producción lleva un declive de 27,1% frente a los mismos meses de 2023. Durante este mes, las industrias operaron con 68,8% de su capacidad instalada.

Las empresas que exportan están quedando más protegidas de la recesión interna y logrando mejores resultados. Las que solo venden al mercado interno, registran las mayores caídas en la actividad. El repunte de algunas obras y reparaciones movió por momentos al sector,

pero muy lentamente.

“Estamos teniendo más estabilidad, y eso nos permite tomar decisiones a largo plazo. Tenemos planeada la compra de nuevos equipos, pero estamos esperando señales porque todo cae y mucho”, (Empresa de la ciudad de Rosario, Santa Fe)

“Venimos manteniendo el nivel de ventas y producción como en meses anteriores, no empeoró, pero necesitamos que repunten, porque tenemos la rentabili-

dad en cero”, (Fábrica de la ciudad de Formosa).

PAPEL E IMPRESIONES. La actividad se hundió 45,8% anual a precios constantes, siendo nuevamente el ramo con mayor retroceso. En términos mensuales, también se registró una retracción de 1,5% y para los primeros cinco meses del año, la actividad acumula una caída de 25,9% frente a los mismos meses del año pasado. Las empresas operaron con 78,7% de su capacidad instalada, niveles altos tanto en el comparativo histórico como en relación con otros rubros, pero que sólo se explica por los bajos niveles de inversiones. Las mismas hace tiempo que están frenadas en el sector porque es una de las actividades que primero comenzaron a sentir la crisis.

“Este mes aumentamos la producción en relación con abril por ventas atrasadas, pero se mueve todo muy poco. Estuvimos cambiando de proveedores que nos ofrecieron precios más competitivos”, (Industria de la localidad de Castelar, Provincia de Buenos Aires).

“Las ventas vienen muy bajas, y eso perjudica la producción porque ya tenemos demasiado stock. Esperamos que este panorama mejore en el segundo semestre”, (Empresa de la ciudad de Mar del Plata, Provincia de Buenos Aires).



Las medidas más importantes que esperan las industrias pymes es la reducción de impuestos.

EL DIARIO

avisoseldiario@gmail.com



Interés General

► ESTRÉS HÍDRICO Y ALERTA DE LA ONU

Cuáles son las regiones que sufrirán escasez extrema de agua en 2050

En 26 años, el 31% de la población mundial vivirá en regiones con niveles altos o extremos de falta del recurso, según proyecciones del World Resources Institute. El cambio climático, el crecimiento demográfico, las sequías entre los factores que generan ese escenario.

La ONU considera que una región padece de "estrés hídrico" cuando "extrae el 25% o más de sus recursos renovables de agua dulce". En función de esta definición y, según cifras del mismo organismo multilateral, esta situación afectaba al 18,2% del planeta en 2020 y, para 2022, 2.400 millones de personas vivían en zonas expuestas, en muchos casos, a estrés hídrico extremo.

En la región de las Américas, el caso más extremo se viene manifestando en Ciudad de México, de 23 millones de habitantes, que enfrenta una grave crisis de agua debido a la confluencia de factores como el cambio climático, la expansión urbanística y una infraestructura deficiente. La situación se ha visto agravada por la rápida disminución del agua subterránea y la sequía extrema que afecta al país. La crisis amenaza con agravarse este verano boreal, según han dicho especialistas.

El año pasado, la ciudad de Mon-



En 26 años, el 31% de la población mundial vivirá en regiones con niveles altos o extremos de falta del recurso hídrico.

tevideo, en Uruguay, y sus áreas aledañas sufrieron una escasez de agua sin precedentes en la región, que tuvo causas múltiples. Por un lado, la sequía y por otro, el mal manejo de los suelos en las últimas décadas que provocaron la salinización extrema del agua potable, fueron los factores más destacados.

Según proyecciones del World Resources Institute (WRI), organización no gubernamental dedicada a la investigación y a crear condiciones de equidad a través de la administración sostenible de los recursos naturales, se anticipa a nivel global que en 2050, 51 de los 164 países y regiones analizados enfrentarán un estrés hídrico de alto a extremadamente alto. Esto significa que estará afectado el 31% de la población mundial. La deman-

da de agua en todo el mundo se ha duplicado desde 1960.

El WRI hizo el análisis sobre un escenario futuro "sin cambios", es decir, con un aumento de temperatura de entre 2,8 y 4,6 grados Celsius para el año 2100.

También países del sur de Europa, como Portugal, España e Italia, ya presentan un elevado estrés hídrico. La situación en España, en particular, se espera que empeore significativamente para 2050. Mientras tanto, para Francia y Polonia, el WRI prevé un estrés hídrico de medio a alto, con una tasa de utilización del 20% al 40% de sus recursos disponibles.

La ONU subraya que los múltiples factores, como el crecimiento poblacional, la evolución económica y política de los países emergen-

tes y en transición, complican la predicción exacta de la cifra para 2050.

Los científicos están trabajando con escenarios en lugar de estimaciones más precisas debido a estas variables. Sin embargo, es seguro que la demanda de agua aumentará de manera constante y que muchos países ya consumen más de lo que pueden reponer. Como muestra el informe del WRI, el "estrés hídrico extremo" será una realidad para una parte significativa de la población global si no se toman medidas inmediatas para abordar este desafío.

De acuerdo con el Atlas de Riesgos Hídricos del programa Acueducto del WRI, "unos 70 billones de dólares (aproximadamente el 31% del PBI mundial) estará expuesto a un elevado estrés hídrico en 2050,

frente a los 15 billones de dólares (24% del PBI mundial) de 2010. El agua es fundamental para cumplir los objetivos climáticos mundiales, alimentar a una población creciente y satisfacer las necesidades básicas de supervivencia de las personas. Pero el mundo no está dando prioridad a los problemas del agua. A medida que los países impulsan una transición justa para abandonar los combustibles fósiles, también deben transformar su forma de gestionar el agua", señaló el reporte.

La demanda de agua se ha estabilizado en Europa y en los Estados Unidos, pero aumentó de manera extraordinaria en África. Entre los 25 países con mayor estrés hídrico figuran Arabia Saudí, Chile, San Marino, Bélgica y Grecia. Los cinco que sufren mayor estrés hídrico en el mundo son Bahréin, Chipre, Kuwait, Líbano y Omán.

La Global Water Partnership (GWP), una red internacional de organizaciones e instituciones que trabajan en el desarrollo y la gestión de los recursos hídricos, informó que casi un tercio de los recursos hídricos del planeta se encuentran en Sudamérica. Después de Brasil, Colombia y Perú tienen la mayor cantidad de agua del mundo. Sin embargo, ambos países también muestran los índices de consumo de agua más elevados, con aproximadamente dos y 1,7 millones de litros por persona, respectivamente, casi el doble que en México.

Si bien hay regiones en las que abunda el agua dulce, no se trata de un elemento inagotable. El WRI dijo que la mayoría de los países latinoamericanos tienen un riesgo medio de vulnerabilidad a la sequía.

► CHARLA PÚBLICA

"Frente a la crisis civilizatoria... ¡vamos por un mundo nuevo!"

Ante el panorama actual de crisis generalizada y un futuro de perspectivas aún más negativas, se conformó un nuevo espacio denominado Cátedra Abierta "Por un mundo nuevo". Se trata de un grupo político no partidario, de estu-

dio, difusión y acción, que procura aportar al cada vez más necesario y urgente cambio de rumbo a nivel local, nacional y mundial. Para eso invitan a participar a todos aquellos que comparten estas preocupaciones, esta mirada y estos obje-

tivos de construir un mundo nuevo.

En el marco de las diferentes acciones, organizan una charla pública que contará con las disertaciones de Juan Echeverría, Sonia Waitzel y Luis Lafferriere.

La actividad se llevará a cabo el

próximo jueves 27 de junio a las 18, en el Salón de ATE, en Colón 59 de la capital entrerriana.

Desde Paraná y desde Entre Ríos, invitan a sumarse a esta Cátedra Abierta a quienes se sientan comprometidos con la lucha por un presente y por un futuro mejor para todos. "Cambiar el mundo es necesario, es urgente y es posible. Pero lo que no hagamos desde ahora entre todos, no lo hará nadie por nosotros... y no tendremos futuro", aseguraron desde la organización.

COMPRA / VENTA

10
217 Terrenos
/ LoteosOFERTA!!!
CONTADO

Dueño vende terreno,
zona calle Artigas y
Larralde, 400 mts2.
Escrituración
inmediata.

Tel: 155 199725

DIVERSOS

30
903 Alhajas

EL COFRE

JOYERÍA - RELOJERÍA
TASACIONES

de alhajas en
oro y plata

ALEM y MONTE CASEROS
Tel. (0343) 4-231883

50
101 Convocatorias

CONVOCATORIA PROCESAMIENTO DE REORGANIZACIÓN. Asociación Civil "Círculo de Suboficiales del Servicio Penitenciario de Entre Ríos" De acuerdo a lo dispuesto en el Trámite N° 3007483 iniciado ante la DIPJER y conforme lo dispuesto por la DIPJ en fecha 27 de mayo de 2024; se convoca para participar de la Asamblea General Ordinaria, a todos los suboficiales y agentes del servicio penitenciario que conformaron el padrón para el proceso de reorganización. La misma se realizará en calle San Martín N° 657 Planta alta de la ciudad de Paraná, el día 22 de julio de 2024 a las 15 00 hs; para tratar el siguiente Orden del día 1) Elección de 2 (dos) autoridades que presidirán la asamblea -Un Presidente y un Secretario-. 2) Elección de dos asambleístas para que en representación de la asamblea firmen el acta que se labre. 3) Lectura del acta anterior. 4) Lectura de la disposición DIPJ de fecha 27 de mayo de 2024 en el Trámite N° 3007483. 5) Designación

de la COMISIÓN REORGANIZADORA compuesta como máximo por cinco (5) miembros. Los interesados deberán acreditar su identidad y calidad de integrantes del organismo penitenciario. Eduardo Crucianelli - Asociación Civil Círculo de Suboficiales del Servicio Penitenciario de Entre Ríos.-

50
102 Edictos sucesorios

EDICTO (DIARIO) La Sra. Jueza a cargo del Juzgado de Primera Instancia en lo Civil y Comercial N°4 de la Ciudad de Paraná, Dra. ELENA B. ALBORNOZ, Secretaria N°4 de quien suscribe, en los autos caratulados "GALLIUSI JORGE EDUARDO S/ SUCESORIO AB INTESTATO" Exp. N°26002, cita y emplaza por el término de treinta (30) días a herederos y acreedores de JORGE EDUARDO GALLIUSI, DNI. N° 14.357.845, vecino que fuera del Departamento Paraná, fallecido en la ciudad Paraná, en fecha 05/ 12/ 2023. Publíquese por tres (3) días. Paraná, 13 de junio de 2024.-JULIANA MARIA ORTIZ MALLO Abogada - Secretaria

EDICTO (para el diario) La Sra. Jueza a cargo del Juzgado de Primera Instancia en lo Civil y Comercial N° 3 de la ciudad de Paraná, Dra. MARIA DEL PILAR VILLA, Secretaria N° 3 de quien suscribe, en los autos caratulados "EHRlich ATILIO EDUARDO S/ SUCESORIO AB INTESTATO", Expte. N° 36979, cita y emplaza por el término de TREINTA (30) días a herederos y acreedores de ATILIO EDUARDO EHRlich, DNI N.º 8.006.810, vecino que fuera del Departamento Paraná, fallecido en PARANÁ, en fecha 02/ 03/ 2024. Publíquese por tres días. Paraná, 7 de junio de 2024. CELIA ENRIQUETA GORDILLO Abogada - Secretaria

EDICTO (PERIÓDICO) El señor Juez a cargo del Juzgado de Primera Instancia en lo Civil y Comercial N°7 de la Ciudad de Para-

ná, Dr. MARTIN LUIS FURMAN, secretaria N° 7, en los autos caratulados "ALTAMIRANO RAUL RAMON S/ SUCESORIO AB INTESTATO" Exp. N°22552, cita y emplaza por el término de treinta días (corridos) a herederos y acreedores de RAUL RAMON ALTAMIRANO, D.N.I. N° 12.772.964, vecino que fue del Departamento Paraná, fallecido en Hernandarias, en fecha 19/ 06/ 2019. Publíquese por tres días. Paraná, 14 de junio de 2024. Firmado digitalmente por CAROLINA MILISICH FIGUEROA Secretaria

EDICTO (PERIÓDICO) La señora Jueza a cargo del Juzgado de Primera Instancia en lo Civil y Comercial N°7 de la Ciudad de Paraná, Virginia O. CORRENTI, secretaria N° 7, en los autos caratulados "CAVALLO ANTONIO OSCAR S/ SUCESORIO AB INTESTATO" Exp. N°22729, cita y emplaza por el término de treinta días (corridos) a herederos y acreedores de ANTONIO OSCAR CAVALLO, D.N.I. N° 10.413.340, vecino que fue del Departamento Paraná, fallecido en Viale, en fecha 04/ 04/ 2024. Publíquese por tres días. Paraná, 11 de junio de 2024. Carolina MILISICH FIGUEROA Secretaria

EDICTO La Sra. Jueza a cargo del Juzgado de Primera Instancia en lo Civil y Comercial N° 2 de la Ciudad de Paraná, Dra. Gabriela R. Sione, secretaria N° 2, en los autos caratulados "PEREZ ALICIA DOLORES - GAN ROBERTO OSCAR S/ SUCESORIO AB INTESTATO" Expte. N° 14564, cita y emplaza por el término de treinta días a herederos y acreedores de ROBERTO OSCAR GAN, M.I. 10.069.632, vecino que fuera del Departamento Paraná, fallecido en PARANA, en fecha 04/ 05/ 2024. Publíquese por tres días. Paraná, 13 de junio de 2024. VICTOR M. BERTELLO SECRETARIO

EL DIARIO

EDICTO El Sr. Juez JUAN CARLOS COGLIONESSE a cargo del Juzgado de Primera Instancia en lo Civil y Comercial No 1 de la Ciudad de Paraná, Secretaría No 1 de quien suscribe, en los autos caratulados "DURE RAIMUNDO URBANO S/ SUCESORIO AB INTESTATO" Exp. No 20542, cita y emplaza por el término de treinta (30) días a herederos y acreedores de RAIMUNDO URBANO DURE, M.I. 14.357.621, vecino que fuera del Departamento Paraná, fallecido en Crespo, en fecha 22/ 03/ 2024. Publíquese por tres días.- Paraná, 22 de mayo de 2024. Firmado digitalmente por LUCILA DEL HUERTO CERINI -Secretaria- Juzgado Civil y Comercial N°1

EDICTO El Sr. Juez JUAN CARLOS COGLIONESSE a cargo del Juzgado de Primera Instancia en lo Civil y Comercial N° 1 de la Ciudad de Paraná, Secretaría N° 1 de quien suscribe, en los autos caratulados "MARTINEZ LUIS ANACLETO S/ SUCESORIO AB INTESTATO" Exp. N° 20101, cita y emplaza por el término de treinta (30) días a herederos y acreedores de LUIS ANACLETO MARTINEZ, M.I. 5.912.112, vecino que fuera del Departamento Paraná, fallecido en Paraná, en fecha 08/ 06/ 2023. Publíquese por tres días.- Paraná, 04 de julio de 2023.- Firmado digitalmente por LUCILA DEL HUERTO CERINI -Secretaria- Juzgado Civil y Comercial N°1

EDICTO El Sr. Juez JUAN CARLOS COGLIONESSE a cargo del Juzgado de Primera Instancia en lo Civil y Comercial N° 1 de la Ciudad de Paraná, Secretaría N° 1 de quien suscribe, en los autos caratulados "ALBARENGA NELIDA ISABEL S/ SUCESORIO TESTAMENTARIO" Exp. N° 20564, cita y emplaza por el término de treinta (30) días a herederos y acreedores de NELIDA ISABEL ALBARENGA, M.I. 5.015.730, vecina que fue-

na, fallecida en Paraná, en fecha 23/ 12/ 2023. Publíquese por tres días.- Paraná, 14 de junio de 2024. Firmado digitalmente por LUCILA DEL HUERTO CERINI -Secretaria- Juzgado Civil y Comercial N°1

EDICTO para publicar en periódico local. La Sra. Jueza a cargo del Juzgado de Primera Instancia en lo Civil y Comercial N° 8 de la Ciudad de Paraná, Dra. MARÍA DEL PILAR VILLA DE YUGDAR, Secretaria N° 8 de quien suscribe, en autos "BALBUENA RUBEN S/ SUCESORIO AB INTESTATO" N° 22239, cita y emplaza por el término de treinta (30) días a herederos y acreedores de RUBEN BALBUENA, D.N.I. M N° 5.956.100, vecino que fuera del Departamento Paraná, fallecido en Hernandarias - Departamento Paraná, en fecha 18 de octubre de 2018. Publíquese por tres (3) días. Paraná, 17 de mayo de 2024. Firmado digitalmente por JUAN MARCELO MICHELOUD Abogado - Secretario

EDICTO.- El Sr. Juez a cargo del Juzgado de Primera Instancia en lo Civil y Comercial de la ciudad de Diamante, Manuel Alejandro Ré, secretaria a cargo de quien suscribe, en los autos caratulados "LOPEZ MARIA CRISTINA S/ SUCESORIO AB INTESTATO" Expte. N° 19372, cita y emplaza por el término de treinta (30) días a herederos y acreedores de MARIA CRISTINA LOPEZ, M.I. 21.423.612, vecina que fuera del Departamento Paraná, fallecida en Paraná, Provincia de Entre Ríos en fecha 12/ 02/ 2023. Publíquese por un (1) día en el boletín oficial y por (3) tres días en un diario local. Paraná, 27 de mayo de 2024. Firmado digitalmente por LEANDRO O.E. BARBIERI - Secretario - Juzgado Civil y Comercial N°6

EDICTO.- El Sr. Juez a cargo del Juzgado de Primera Instancia en lo Civil y Comercial N°6 de la Ciudad de Paraná, Dra. SILVINA ANDREA RUFANACHT, Secretaria N°6 de quien suscribe, en los autos caratulados "LOPEZ MARIA CRISTINA S/ SUCESORIO AB INTESTATO" Expte. N° 19372, cita y emplaza por el término de treinta (30) días a herederos y acreedores de MARIA CRISTINA LOPEZ, M.I. 21.423.612, vecina que fuera del Departamento Paraná, fallecida en Paraná, Provincia de Entre Ríos en fecha 12/ 02/ 2023. Publíquese por un (1) día en el boletín oficial y por (3) tres días en un diario local. Paraná, 27 de mayo de 2024. Firmado digitalmente por LEANDRO O.E. BARBIERI - Secretario - Juzgado Civil y Comercial N°6

EDICTO.- El Sr. Juez a cargo del Juzgado de Primera Instancia en lo Civil y Comercial de la ciudad de Diamante, Manuel Alejandro Ré, secretaria a cargo de quien suscribe, en los autos caratulados "PARRONE JOSE VICTOR S/ SUCESORIO AB INTESTATO" Expte. N°16242, cita y emplaza por el término de treinta (30) días a herederos, acreedores y a toda persona que se considere con derecho a los bienes dejados por JOSE VICTOR PARRONE - DNI°28.135.345, vecino que fuera de la ciudad de Diamante -depto. Diamante-, provincia de Entre Ríos, fallecido en la localidad de Costa Grande -depto. Diamante- en fecha 07 de abril de 2024, a fin que comparezcan a hacer valer sus derechos. Publíquese por tres (3) días. Diamante, Secretaría, 05 de junio de 2024. Firmado digitalmente por MARIA LAURA GRANCELLO - Secretaria

EDICTO. La Sra. Jueza a cargo del Juzgado de Primera Instancia en lo Civil y Comercial N°6 de la Ciudad de Paraná, Dra. SILVINA ANDREA RUFANACHT, Secretaria N°6 de quien suscribe, en los autos caratulados "LOPEZ MARIA CRISTINA S/ SUCESORIO AB INTESTATO" Expte. N° 19372, cita y emplaza por el término de treinta (30) días a herederos y acreedores de MARIA CRISTINA LOPEZ, M.I. 21.423.612, vecina que fuera del Departamento Paraná, fallecida en Paraná, Provincia de Entre Ríos en fecha 12/ 02/ 2023. Publíquese por un (1) día en el boletín oficial y por (3) tres días en un diario local. Paraná, 27 de mayo de 2024. Firmado digitalmente por LEANDRO O.E. BARBIERI - Secretario - Juzgado Civil y Comercial N°6

EL DIARIO

avisoseldiario@gmail.com



CARAMAGNA



INMOBILIARIA

LE ADMINISTRAMOS SU INMUEBLE - WWW.CARAMAGNAINMOBILIARIA.COM - URQUIZA 201 - 4312603 / 4312768

VENTAS



BOULEVARD MORENO 665

Planta Baja: Living, cocina comedor, 1 baño, lavadero, patio, cochera cubierta, quincho. Planta Alta: 2 dormitorios, 1 baño, patio terraza. USD 100.000



SAN MARTIN Y PELLEGRINI COMPLEJO ALTOS DE ITUZAINGÓ.

Living comedor, cocina con sector de lavadero, 2 dormitorios con placares, baño. Hermoso lugar con jardines y patio en complejo cerrado y seguro. USD 59.000



ANDRÉS PAZOS 367 FRENTE A PZA. DEL BOMBERO

Living/ cocina comedor, 1 dormitorio con placard baño, baño y balcón con pileta de lavadero. 40m2 Aprox USD 42.000



PARQUE URQUIZA

MORENO 70 A MTS DE SAN MARTÍN

Depto en planta baja, 2 dorm, living comedor amplio, coc-com, lavadero, 2 patios de aire y luz, lugar para estacionamiento. U\$115.000



ROSARIO DEL TALA 441

Living, cocina comedor, 2 dormitorios, baño, cochera para 2 vehículos, patio + Departamento de 2 dormitorios. Medidas 10 x 21,25. USD 120.000



2 CASAS

ZONA CLUB ESTUDIANTES

Osinalde esq. Panamá. 2 casas independientes. 1° casa: 1 dorm, living, cocina comedor, patio. 2° casa: 3 dorm, cocina comedor, ambas tienen jardín y cochera. USD 115.000



RUPERTO PEREZ 358

PB: Living, recibidor, patio, comedor diario, coc-com, escritorio o dorm, garage, lavadero, fondo c/parrilla PA: 3 dorm, uno en suite con vestidor, balcón con rejas y baño. USD 139.000



REPÚBLICA DOMINICANA 477



SAUCE MONTRULL

CALLE LOS AROMOS

PB: living, cocina y comedor, baño, jardín al frente, cochera cub. para 2 vehículos, fondo, pileta. PA: 2 dormitorios. USD 60.000



LOTE EN VENTA SOBRE ASFALTO

VILLA URQUIZA / COLONIA NUEVA

Campo de casi 8 hectáreas c/casa de campo a reciclar, trifásica y agua corriente. U\$89.000



SAN BENITO

ROCA ESQUINA FORMOSA

Casa a terminar. PB: Living comedor, cocina, baño, escalera, cochera cubierta, patio. PA: 3 dormitorios, baño. U\$17.000



GARRIGÓ 762

Living, coc-comedor, patio al frente, cochera, patio trasero, lavadero, 2 dorm, baño. Depto de 1 dorm. USD 69.000



Z/CRUCE RUTAS 12 Y 18

CATAMARCA 1.861 SAN BENITO

Living comedor, cocina, 2 dormitorios, baño, patio de luz y fondo, cochera descubierta. Gas env. 11,30x40. USD 40.000



BARTOLOME ZAPATA 1.466

Casa 1: Living 2 dorm, patio, cocina, espacio de comedor y fondo. Casa 2: Living, cocina, 2 dormitorios y patio. USD 37.000



FRENTE A PATRONATO

GRELLA 915

Casa. Living, cocina comedor, 3 dormitorios, balcón, cochera, baño, quincho y fondo. USD 62.000

VENTA DE LOTES



18 MT DE FRENTE POR 58

EL GUAYACÁN, TOMA VIEJA

Bellísima zona con un entorno natural hermoso. A cuadras de Blas Parera. Zona de sólido y sofisticado crecimiento. 1.057 m2. U\$38.000



Z/ZANNI Y NEWBERY

Calle Vercelli. Lote sobre asfalto. Hermoso entorno. Consolidado barrio con asfalto, agua y luz. USD 26.000

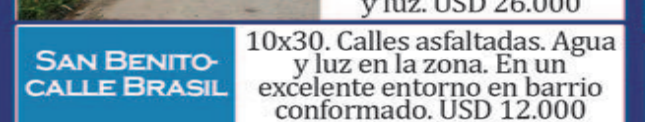

SAN BENITO - CALLE BRASIL

10x30. Calles asfaltadas. Agua y luz en la zona. En un excelente entorno en barrio conformado. USD 12.000



LISANDRO DE LA TORRE Y MIHURA

Gran fracción de 12.500m2, por Capibá y ATE. Agua en la zona. Añosa arboleda con algarrobos. USD 20.000



ALDEA BRASILEIRA

Lote de 300 m2, 10 x 30. En esquina, sobre asfalto, cimientos. Agua y Luz en la zona. USD13.000



13 CUOTAS DE USD 3.000 FINANCIACIÓN!

VILLA URQUIZA FRENTE AL CAMPING

Casi 4 hectáreas a pocos metros del Río Paraná, importante fracción, frente al camping. Sobre asfalto. 13 CUOTAS

NUESTROS ALQUILERES!



SAN LUIS 735

Cocina comedor, 1 dormitorio, baño, balcón y terraza de uso en común. Precio: Proximamente



AYACUCHO 1275

Monoambiente. Sector de cocina comedor, y patio cparrilla. Luz y gas conect. \$110.000 +tasas + imp



MEJICO 638

Departamento sobre calle Mejico-cocina separada, liv-com, baño, 2 dorm. \$250.000 +tasas + exp



Z/HIPÓDROMO, BOULOGNE SUR MER

Living comedor, cocina, 2 dormitorios con placar, baño, balcón y cochera. \$280.000 más tasas



SAUCE MONTRULL

Casa tipo quinta. 1 dorm, coc-com baño, entrada vehículos, galería, agua caliente, pileta. \$170.000



8 HECTAREAS SOBRE RUTA

COLONIA NUEVA

Luz trifásica. Galería, 1 dorm, coc-com A reciclar. Ruta 9 Acceso V.Urquiza. \$350.000 + imps



AMEGHINO 48 CASI URQUIZA

Duplex. 3 dormitorios, living, cocina comedor, 2 baños, patio chico, gas natural. \$260.000 +tasas + exp

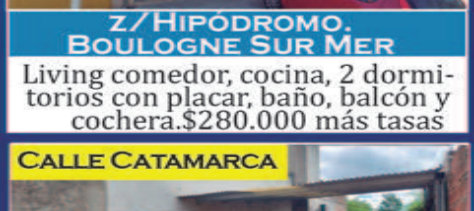

CALLE CATAMARCA

SAN BENITO

Jardín al frente, ingreso vehiculos, 2 dorm, cocina living comedor. \$ 220.000 mas tasas



CHURRUARIN 1.240

Monoambiente en Planta Baja con sector de cocina y baño. \$ 120.000 mas agua



MISIONES 593

Coc-com. cocina 4 hornallas, 1 dorm c/placard balcón, área lavadero. \$180.000 +tasas + exp

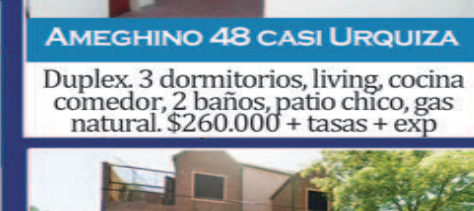

AMEGINO Z/URQUIZA

Duplex. 3 dormitorios, living, cocina comedor; 2 baños, patio chico, gas natural, cochera. \$290.000 +tasas + exp

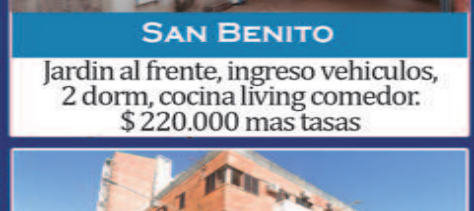

PELEGRINI Y BAVIO

Monoambiente c/sector de cocina y baño. Gas envasado. Terraza accesible. \$130.000 +tasas + exp



BROWN ZONA SOLER

Terreno. Apto depósito, comercial, cochera, vivero, lavadero, sobre Avenida. \$30.000 +tasas

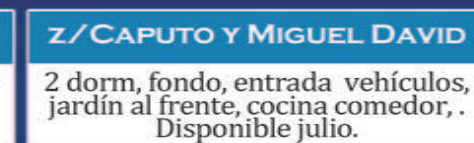

Z/CAPUTO Y MIGUEL DAVID

2 dorm, fondo, entrada vehículos, jardín al frente, cocina comedor, Disponible julio.

Cultura y Espectáculos

► HUBO UNA CHARLA Y CONTINÚA LA EXPOSICIÓN

Se expone una muestra de platería entrerriana en el Museo Histórico

Se realizó un encuentro y se inauguró una exposición de piezas y herramientas en el marco del resultado de un trabajo de investigación sobre el oficio y el rescate de sus técnicas. Se podrá visitar durante junio en la sede del museo, en calle Buenos Aires 286 de Paraná.

Con una nutrida cantidad de público movilizad por la temática, se realizó en la sala del Museo Histórico Martiniano Leguizamón de Paraná, organismo dependiente de la Secretaría de Cultura de Entre Ríos, una charla denominada Platería: un oficio con historia y un legado que nos enriquece.

La actividad, desarrollada incluyó una muestra de platería que estará abierta al público durante junio, de martes a viernes de 8 a 13 y de 15 a 20, sábado de 9 a 12 y de 17 a 20, y domingos de 9 a 12. Se puede visitar en la sede de la institución, en calle Buenos Aires 286.

También se proyectó un registro audiovisual del trabajo de los artistas, reunidos en talleres desde mayo pasado, y la entrega de certificaciones como un reconocimiento al compromiso de los protagonistas.

El evento fue en el marco de la continuidad del Ciclo Argentum, que tiene como objetivo principal desde hace casi cinco años poner en valor el legado de la platería entrerriana. En ese marco, el museo, junto a la Asociación Civil Entrerriana de Plateros y Plateras y el Taller Lágrima de Luna, expusieron los resultados de un trabajo de investigación sobre este oficio y el rescate de sus técnicas.

“En esta ocasión se trata de la tercera etapa del Proyecto de Platería Experimental, a cargo del Maestro

Platero Martín Kornicki y la Profesora, investigadora y Platera, Griselda De Paoli. Después de dos encuentros realizados en el museo meses atrás, se le dio cierre a la iniciativa con un taller abierto a la comunidad”, explicó en la presentación Gisela Correa, coordinadora del Martiniano Leguizamón.

“Este trabajo de investigación resalta las sutilezas del platero en su oficio y en el tiempo que le tocó vivir, por ejemplo el Siglo XIX, y sin la tecnología que tenemos ahora. En libros especializados sobre la platería argentina se describen métodos, materiales y estilos, pero es narrado por especialistas de otros campos de conocimiento, y nosotros sostenemos que falta la mirada del platero justamente”, explicó De Paoli.

Se proyectó un video documental del equipo donde se los vio trabajando en conjunto. “Aprendiendo uno del otro, que es la manera que ellos entienden que se logran resultados y conexión con la gente que valora este arte”, comentó Kornicki. También participaron con su testimonio otros integrantes, que explicaron al público sus procedimientos con las piezas que encararon. Todos, incluyendo los disertantes, recibieron un diploma de reconocimiento a esta experiencia que pone en valor y visibiliza al arte en platería entrerriana.

APORTES DEL CICLO ARGENTUM.



Se expone una muestra de platería entrerriana en el Museo Histórico.

TUM. “Los análisis y estudios sobre el trabajo de la platería argentina es abordada en general desde los ámbitos especializados, y eso hace que lo que respecta a la actividad puntualmente en Entre Ríos, no se la registre con más detalles, por eso este proyecto tiene ese objetivo”, agregó De Paoli, en otro tramo de la ponencia, quien además le agradeció a la coordinadora del museo, la profesora Gisela Correa, el buen criterio de darle continuidad al Ciclo Argentum que comenzó en 2019.

Cabe destacar que el ciclo tiene

por objetivo revalorizar, preservar el oficio, resguardar la producción artesanal y visibilizar el patrimonio histórico. La iniciativa cuenta con el apoyo de la Secretaría de Cultura de la Provincia, es organizada por la Asociación Civil Entrerriana de Plateros y Plateras, el Museo Histórico de Entre Ríos “Martiniano Leguizamón” y el Taller Lágrima de Luna (Oro Verde).

ETAPAS DEL TRABAJO 2024. El primer encuentro se concretó el sábado 18 de mayo con una visita de un grupo de plateros a las salas del museo donde realizaron una observación específica, contextualizada de las piezas de platería existentes en cada una de ellas. Seguidamente, los participantes tuvieron una aproximación a piezas preseleccionadas de la colección de platería, eligieron un detalle que tendrán que replicar. La segunda etapa tuvo lugar el sábado 1° y el domingo 2 de junio que se desarrollaron en el Taller Lágrima de Luna, bajo la supervisión de Kornicki. Allí, los plateros y aprendices trabajaron en la elaboración de la réplica del detalle elegido.

El viernes 14 culminó este proceso con una charla abierta al público y a los plateros en particular, sobre el marco histórico, el perfil de la colección del Museo Histórico, consideración del estilo y carácter de la representación social de las piezas. Paralelamente, se realizó una muestra integrada por las piezas preseleccionadas y las representaciones realizadas de modo experimental y de las herramientas utilizadas. Se trata de una exposición de las piezas originales consideradas y de los trabajos realizados en taller.

Acompañaron la propuesta fotografías en pantalla, de la tarea desarrollada en la construcción de las piezas y un video realizado por el Instituto Audiovisual de Entre Ríos (IAER), que registró las dos primeras etapas. Además, hubo un puesto de venta que ofreció al público piezas producidas por plateros entrerrianos.

Próximamente la actividad será replicada por el Museo Regional Conrado Hasenauer de Oro Verde, institución que acompaña y articula con las propuestas del Martiniano Leguizamón.

Cartelera

CINE

Cine Círculo

Sala 1
16.00 (jue, vier, sab y dom) | 18.00 | 20.00 - Intensamente 2 3D
22.00 - Tarot de la muerte

Sala 2
15.00 (jue, vier, sab y dom) | 17.00 | 19.00 | 21.00 - Intensamente 2 2D

Sala 3

15.00 (jue, vier, sab y dom) | 17.00 | 19.00 - Mi villano favorito 4 3D
21.15 - Bad Boys: Hasta la muerte

Sala 4

16.00 (jue, vier, sab y dom) | 18.00 | 20.00 - Mi villano favorito 4 3D
22.00 - El Planeta de los Simios: Nuevo Reino

EL DIARIO

 eldiarioentrerrios

 ElDiarioParana

 @eldiariocomar

www.eldiario.com.ar

Efemérides

HACIENDO HISTORIA

Sucedió un 24 de junio en Entre Ríos

1779

El obispo Malvar y Pinto visita a Paraná

En su viaje de España a Buenos Aires y antes de desembarcar en esta ciudad y de tomar posesión de la Diócesis, el nuevo obispo Fray Sebastián Malvar y Pinto, realiza una gira por el litoral visitando en su trayecto de regreso la Parroquia de Paraná. El viaje obedece, según se deja dicho en otra parte, al propósito de tomar conocimiento directo de las necesidades regionales.

1820

Ramírez derrota a Artigas en "Las Tunas"

El primer encuentro entre estos dos bravos caudillos se produce en "Las Guachas", sobre el río Gualeguay, el 13 del mismo mes y año, con resultado un tanto indeciso aun cuando el entrerriano se retira a Paraná. Once días después se encuentran en "Las Tunas", a la entrada de Paraná.

La batalla se realiza a la vista del vecindario, apostado en las alturas y cuchillas vecinas, resultando Artigas completamente derrotado. No pudiendo rehacerse se retira siendo tenazmente perseguido hasta que se interna en el Paraguay.

1865

Desembarca en Concordia el ejército brasileño que combatirá contra el Paraguay

La concentración del Ejército Aliado en Concordia merece reparos y resistencia de parte de los jefes brasileños no muy conformes de luchar fuera de su patria con un comandante que no era de su nacionalidad, pero finalmente aceptan el plan del general Mitre - según refiere Aníbal S. Vázquez -. Las tropas se embarcan en Daymán y cruzan

DE PROVINCIAS
LAS INUNDACIONES EN CORRIENTES, ENTRE RÍOS Y SANTA FE

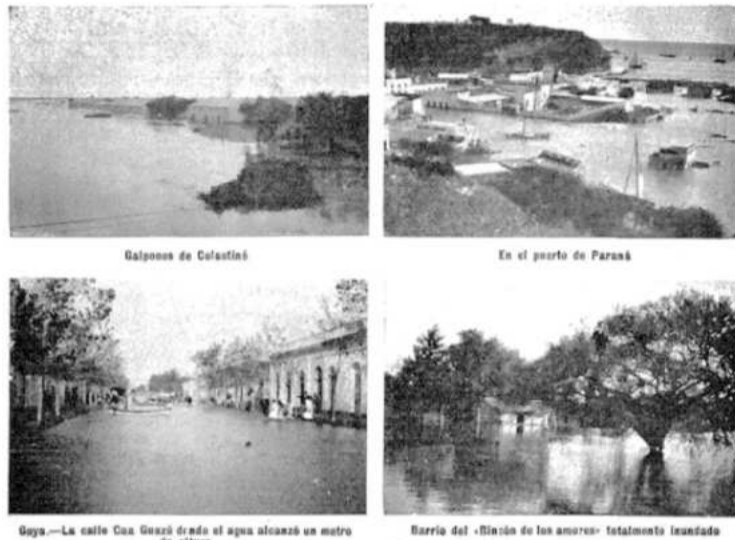

Las notas gráficas publicadas por la revista Caras y Caretas del 24 de junio de 1905 reflejan los efectos de la inundación en el Litoral.

de el río Uruguay bajan a tierra en "Los Corralitos", en las proximidades de la ciudad de Concordia. A pesar de la carencia de elementos de transporte, el día 25, 8.000 hombres pisaban tierra entrerriana. El jefe del ejército, mariscal de campo, general Luis María Osorio, llega a la ciudad el 6 de julio, cuando se calculaba en 15.000 los soldados acampados, en un principio, sobre el arroyo Yuquerí Grande y más tarde sobre el Yuquerí Chico.

A través de la correspondencia del general Osorio se advierte que tanto la disciplina como el estado sanitario de las tropas de su mando se resienten fuertemente. "La viruela, decía, continúa haciendo estragos".

1905

Inundaciones extraordinarias

En 1905 se registró una de las mayores crecientes la que se considera "extraordinaria máxima" con 6,96 m sobre el 0 del Riachuelo. Las costas del Paraná se vieron desbordadas e inundaron las poblaciones ribereñas.

La revista "Caras y Caretas" de julio 1905 lo reflejaba así: "Ha-

ce más de una semana que por fin las aguas del Paraná iniciaron el descenso quedando en descubierto en el amplio espacio inundado, un cuadro de miserias irreparables y que en una parte muy ínfimas podrán amortiguar las buenas intenciones de las comisiones encargadas de recolectar fondos de auxilios. Todas las ciudades que se levantan a orillas del Paraná han sufrido las consecuencias del desborde.

"Aunque no en la forma desgraciada que tantas víctimas ha ocasionado en el litoral, algunos puertos de la provincia de Buenos Aires inundáronse también amenazando el desborde de la isla Tigre y pueblitos vecinos".

El Puerto Viejo en Paraná quedó totalmente bajo las aguas llegando la inundación hasta la cancha de Onaindia. Cerca del Parque Urquiza, el agua ascendió hasta el pie de la barranca y el tramway vio afectado su recorrido y sólo podía llegar hasta cerca del Antoñico, sin poder continuar su trayecto por el camino del puerto.

Es una producción del Archivo General de Entre Ríos - Secretaría de Cultura y Comunicación.

CONSTRUIR MEMORIA

De aquí y de allá

1911

ERNESTO SÁBATO. Nace en la ciudad bonaerense de Rojas el físico, escritor y ensayista Ernesto Sábato, ganador del premio literario Miguel de Cervantes de 1984, quien presidió la Comisión Nacional sobre la Desaparición de Personas (CONADEP).

de un Konex. Publicó 16 discos.

1978

JUAN ROMÁN RIQUELME. Nace en la ciudad bonaerense de San Fernando el exfutbolista y dirigente boquense Juan Román Riquelme, uno de los máximos ídolos de Boca Juniors, con el que ganó once títulos, entre ellos la Copa Libertadores de América.

1911



JUAN MANUEL FANGIO. Nace en la ciudad bonaerense de Balcarce el automovilista Juan Manuel Fangio, ganador de cinco campeonatos mundiales de Fórmula 1 y considerado uno de los mejores pilotos de la historia.

1987

LIONEL MESSI. Nace en la ciudad santafesina de Rosario el astro argentino Lionel Messi, el único futbolista en la historia que ha ganado seis veces el Balón de Oro, los cuatro primeros de forma consecutiva. Es el capitán del Barcelona español y de la selección argentina, en la que es su máximo goleador.

1990

ARGENTINA 1 BRASIL 0. La selección de la Argentina elimina a la de Brasil del Mundial de Italia 90, al vencerla por 1-0 con gol de Claudio Paul Canniggia luego de una gran jugada de contragolpe de Diego Maradona en el segundo tiempo del partido por octavos de final del torneo disputado en el estadio Delle Alpi de la ciudad de Turín.

1916

CRUCE EN GLOBO. El mendocino Ángel María Zuloaga y el platense Eduardo Bradley viajan en globo aerostático desde la localidad de Putaendo, a las afueras de Santiago de Chile, hasta el cerro Las Cepas, vecino a la ciudad mendocina de Uspallata, en el primer vuelo sobre la cordillera de Los Andes.

2000

RODRIGO BUENO. A la edad de 27 años, muere en un accidente de automóvil el popular cantante Rodrigo Bueno, uno de los máximos exponentes del cuarteto cordobés, quien grabó once álbumes. En el siniestro, ocurrido en la autopista Buenos Aires-La Plata, también falleció Fernando Olmedo, hijo mayor del cómico Alberto Olmedo.

1935

CARLOS GARDEL. Muere el cantante Carlos Gardel en un choque de aviones en el aeropuerto de la ciudad colombiana de Medellín. La voz de "El zorzal criollo", el máximo exponente del tango, fue preservada por la UNESCO como patrimonio cultural de la humanidad.

2024

DÍA DEL MAQUILLADOR. Se celebra el Día Mundial del Maquillador en homenaje a las mujeres y hombres que ejercen esa profesión y en conmemoración de la fecha de 1973 en la que falleció Bud Westmore, célebre artista del maquillaje cinematográfico de Hollywood.

1957

LUIS SALINAS. Nace en la ciudad bonaerense de Monte Grande, el guitarrista, cantante y compositor Luis Salinas, ganador de tres premios Gardel y

Entretenimientos

SUDOKU

Complete el tablero rellenando las casillas con un número del 1 al 9 sin repetir ninguna fila (horizontal) o columna (vertical), ni en cada uno de los nueve cuadrados mayores.

	4	6						7
	5							6 8
8				9 3				2
5				8 9				1
	6			5				2
4		2		6				
9		5 8		7				3
		1						
7 3 4				2 8 9				

VERTICALES

- 1.- m. Nombre que se añade a veces al apellido para distinguir a dos personas que tienen el mismo.
- 2.- f. Pl. Cuidado y atención exacta en las cosas que están a cargo de cada uno.
- 3.- adj. Perteneciente o relativo a la gimnasia.
- 4.- adj. F. Que lo abraza y comprende todo.
- 5.- adj. Natural de Arabia Saudí o Saudita.
- 8.- adj. Distante, apartado de un lugar.

HORIZONTALES

- 4.- m. Pl. Instrumento musical de viento, semejante a la dulzaina, de cinco a seis decímetros de largo, con seis agujeros y desde dos hasta trece llaves.
- 6.- Nacido en Irán.
- 7.- tr. Volvieron a unir.
- 9.- adj. Pl. Que mendiga.
- 10.- f. Pl. Versión demostrativa de un programa informático o de una grabación musical utilizada con fines de promoción.
- 11.- adj. Se dice de un artista o de un escritor, o de sus obras, cuando en vano pretenden mostrar refinamiento expresivo o sentimientos elevados.
- 12.- adj. Muy difícil.
- 13.- Regresas.

CRUCIGRAMA

		1			2			3	
4				5		6			
		7						8	
9									
10						11			
						12			
13									

LAS SIETE DIFERENCIAS.

Descubra las siete diferencias escondidas en las viñetas aparentemente iguales



Soluciones de ayer

S	I	L	O	G	I	S	T	I	C	O
I	O	N	N	N	P					
M	I	R	A	D	A	S	N	E		
E	O	L	E	R						
T	S	E	N	T	E	N	C	I	A	
I	N	E	N	E	C					
I	S	R	S	I						
C	A	L	A	F	A	T	E	A	D	O
O	L	B	R	N						
S	I	S	M	O	L	O	G	I	C	A
A	E	A	L							

7	8	2	9	4	6	5	1	3
4	1	3	5	2	7	9	8	6
6	5	9	3	8	1	7	2	4
8	4	5	2	3	9	6	7	1
2	6	1	7	5	8	4	3	9
9	3	7	6	1	4	8	5	2
3	2	8	4	9	5	1	6	7
5	7	4	1	6	2	3	9	8
1	9	6	8	7	3	2	4	5

- 1. Falta un rayo de sol.
- 2. Hay una piedra mas en la isla.
- 3. Sale mas humo de la boca.
- 4. El barco tiene un ojo de buey mas.
- 5. El borde del pantalón.
- 6. La camiseta tiene una raya mas.
- 7. La parte superior de la radio.

EL DIARIO

Desde hace más de un siglo, informándote todos los días.



eldiario.com.ar



eldiarioentrerios



ELDiarioParana



@eldiariocomar

El tiempo y servicios

EL TIEMPO

Hoy

Parcialmente nublado durante toda la jornada. Vientos moderados del Sur rotando al Sureste.

MÍNIMA

7°

MÁXIMA

14°



Sol

Luna (LL)

Martes

MÍNIMA

6°

MÁXIMA

12°

Miércoles

MÍNIMA

7°

MÁXIMA

14°



Salida: 8.02
Puesta: 18.07



Salida: 20.57
Puesta: 10.28

Fuentes: Servicio Meteorológico Nacional

ALTURAS HIDROMÉTRICAS DE LA CUENCA DEL PARANÁ

PUERTO	RÍO	ALTURA	VARIACIÓN
Iguazú	Iguazú	8,30	-
Goya	Paraná	2,12	+
Esquina	Paraná	1,59	+
La Paz	Paraná	1,94	+
Santa Elena	Paraná	2,12	-
Paraná	Paraná	1,24	-
Santa Fe	Paraná	1,49	-
Diamante	Paraná	1,50	=
Victoria	Paraná	2,39	-
San Lorenzo	Paraná	1,30	-
Rosario	Paraná	1,30	-

Fuentes: Prefectura Naval Argentina - Dirección de Operaciones

HORÓSCOPO

ARIES. 21/03 AL 19/04

Logra hacer un contacto especial con alguien importante. Sus dudas con respecto a proseguir con esa relación afectiva debería plantearse las realmente. Alegría familiar.

TAURO. 20/04 AL 20/05

La observación de ciertos datos que sus propias sensaciones le dan sería la clave para poder solucionar un inconveniente en el plano laboral.

GÉMINIS. 21/05 AL 20/06

No tome las determinaciones en forma arrebatada, trate de detenerse un poco y de racionalizar un poco más. Aprender a manejar las conveniencias es también importante.

CÁNCER. 21/06 AL 22/07

Si no pone la lucha necesaria para resolver los problemas que tiene las cosas se complicarían. Trate de aprender de usted mismo y empezará a creer un poco más en lo suyo.

LEO. 23/07 AL 22/08

Se completa un ciclo en el plano afectivo. Sabrá la verdad de algo que hace tiempo que no logra comprender. La sabiduría se logra sacando lo que tenemos dentro.

VIRGO. 23/08 AL 22/09

Evite programar con cumplir cosas que luego sería un gran esfuerzo para usted. Una sensación de alivio lo hace actuar de una manera más comprensiva con su pareja.

LIBRA. 23/09 AL 22/10

No se apresure a tomar una determinación en el plano laboral. Sepa darle tiempo a las cosas y a las personas. Entrega algo importante suyo a alguien que siente que lo merece.

ESCORPIO. 23/10 AL 21/11

Debería utilizar su energía en cosas que lo hagan feliz. No se involucre con las cosas que le molestan, trate de manejarse desde un lugar más tranquilo. Una conversación con amigos lo aliviaría.

SAGITARIO. 22/11 AL 21/12

Una especial demostración de afecto lo haría cambiar de idea con respecto a alguien de su entorno laboral. No deje de aprovechar la circunstancia y ampliar su capacidad de comprensión.

CAPRICORNIO. 22/12 AL 19/01

Los tiempos se acortan si sentimos que es así. La realidad horaria es siempre la misma. Debería permitirse hacer lo que puede y no quitarle el mérito propio que merece.

ACUARIO. 20/01 AL 18/02

Sorprendente crecimiento interno frente a una relación afectiva positiva. Sepa darle el punto final a las cosas del pasado que no puede volver a vivir.

PISCIS. 19/02 AL 20/03

Lo importante de la fecha es tratar de limar asperezas con personas cercanas que están esperando cosas de usted. Lo esencial de su relación de pareja sería la confianza que no tiene motivos para perderla.

FARMACIAS DE TURNO

RIVADAVIA Av. Alameda de la Federación	4310327
CEN SALUD Av. Ramirez 5019	4353532
DEL PUEBLO Av. Ejército 1450	4374000
DEL ESTE J. Newbery 3049	4362777
VILLEGAS Don Bosco 1505	4246573

Farmacias autorizadas de turno permanente, las 24 hs, los 365 días del año, se suman al cronograma si se baja la autorización:

FarmaCity. San Martín 1125	4235256
Catedral I. España 101	4236252
Cura Alvarez. E. Carbó 702	4318285
Farmacia Magna. Santiago del Estero 302	343-4461216
Villegas. Don Bosco 1505	4246573

Farmacias autorizadas de turno especial, desde las 0 hs del domingo o feriado hasta las 08 hs del lunes o día hábil siguiente:

Cura Alvarez Plus. Italia 498
Farmacia Villegas Central. E. Bavio 1

Los turnos comenzarán a las 8 hs del día indicado culminando a las 8 hs del día siguiente. Todas las farmacias deberán exhibir, en un lugar iluminado y de fácil lectura para la población, un cartel con las dos farmacias más cercana que se encuentren de turno.

TELÉFONOS ÚTILES

URGENCIAS		HOSPITALES	
Servicio médico	107	San Martín	4234545
Policía	101	San Roque	4230264
Bomberos	100	Escuela de	
Defensa Civil	103	Salud Mental	4331817
Servicio Sacerdotal	133		4331598
Ayuda al Niño	102	Gerardo Domagk	4220897
Emergencia Ambiental	105	Pascual Palma	4241999
Orientación en Adicciones	132	Militar Paraná	4206555
Asistencia a la persona en crisis (de 16 a 23 hs)	135		4206762
Eneresa	0800-777-0080		
Escapes de Gas	0800-555-7427		

EL DIARIO

La historia de Entre Ríos

ENCONTRANOS EN REDES SOCIALES Y EN LA WEB



eldiarioentrierios



ElDiarioParana



@eldiariocomar

WWW.ELDIARIO.COM.AR

CONTACTO COMERCIAL



avisoseldiario@gmail.com



0343-4234923 | 0343-4235728 | 0343-4235747



Deportes

EL DIARIO

Lunes 24 de junio de 2024

RUGBY

No pudo ser

Con las entrerrianas María Paula Pedrozo y Antonella Reding dentro del plantel, Las Yaguaretés cayeron ante Kenia y quedaron relegadas de su anhelo por llegar a los Juegos Olímpicos París 2024. P19



RUMBO A SU SEGUNDA PRESENTACIÓN EN ESTADOS UNIDOS



El rosarino Lionel Messi, en perfectas condiciones para el choque de este martes.

Argentina, con posibles cambios ante Chile

El plantel dirigido por Lionel Scaloni se entrenó en New Jersey con todos los jugadores a la par. Si el martes vence a los trasandinos, estará en cuartos de final de la Copa América 2024.

La Selección Argentina ya se entrenó en New Jersey, este sábado por la noche, de cara al partido del martes contra Chile, por la segunda fecha del Grupo A, que puede clasificarlo con mucha antelación a los cuartos de final de la Copa América, algo que los de Lionel Scaloni lograrán en caso de conseguir una nueva victoria.

El equipo liderado por Lionel Messi trabajó a puertas cerradas con la buena noticia de que pudo contar con el plantel a pleno, con

todos a disposición y a la par en tareas que combinaron gimnasio, movimientos en espacios reducidos y un distendido fútbol-voley. Igual, si bien todavía faltan varias jornadas de pruebas, se vislumbra que el DT optará por no repetir el equipo que le ganó a Canadá en el debut.

Si bien no hubo trabajos tácticos, algunas charlas que dejó Scaloni hacen que se puedan prever algunos factores del duelo ante Chile. Luego, también habrá visita de familiares y el director técnico hablará en

conferencia de prensa este lunes.

Pese a no tener suspendidos ni lesionados, el entrenador suele variar dependiendo del rival y hay un dato clave: en todo su ciclo solo dos veces repitió once de un partido a otro. En este caso, las principales dudas pasan por el lateral izquierdo, donde podría volver a estar Marcos Acuña o meterse Nicolás Tagliafico. Además, hay dos nombres para un puesto: Ángel Di María, mano a mano con Nicolás González. Por otro lado, Nico-

lás Otamendi podría ingresar por Lisandro Martínez como acompañante del Cuti Romero. Finalmente, el entrenamiento de anoche dejó entrever que Julián Álvarez no tiene el puesto asegurado: puede entrar Lautaro Martínez.

El probable equipo de la Selección Argentina para jugar con Chile: Emiliano Martínez; Nahuel Molina, Cristian Romero, Lisandro Martínez o Nicolás Otamendi, Marcos Acuña o Nicolás Tagliafico; Rodrigo De Paul, Leandro Paredes, Alexis Mac

Allister; Lionel Messi, Julián Álvarez o Lautaro Martínez y Ángel Di María o Nicolás González.

REFEREE DEFINIDO. De cara a lo que será el compromiso, que se llevará a cabo en la ciudad estadounidense de New Jersey, CONMEBOL confirmó quién será el encargado de impartir justicia: el uruguayo Andrés Matonte, que es debutante en el certamen.

Así como tiene su primera experiencia en el torneo más antiguo del mundo a nivel selecciones, Matonte afrontará su primer partido dirigiendo a la Albiceleste y a la Roja, ya que no tuvo la posibilidad de hacerlo durante Eliminatorias CONMEBOL, como así tampoco en competencias mundialistas.

El uruguayo, que es profesional desde el 1 de julio de 2019, es un árbitro que ya tuvo la posibilidad de impartir justicia en 230 encuentros, donde mostró 1274 tarjetas amarillas, y expulsó por doble amonestación en 50 ocasiones. Pero por roja directa, expulsó a 61 futbolistas. Un dato extra: en todo su recorrido, sancionó 82 penales.

Deportes

GOLEADA ROJINEGRA EN EL GRELLA

Patrón se sacó la espina

FOTO: PRENSA PATRONATO

Patronato se impuso como local por 4-0 sobre Agropecuario Argentino, con dos goles de Coronel, uno del debutante Dening y otro de Maciel. Por la 20° Fecha de la Primera Nacional, el conjunto paranaense mostró su mejor versión de la temporada.

El Club Atlético Patronato de la Juventud Católica se sacó la espina ayer y dejó la mejor imagen de lo que va de la temporada. Tras el receso, el conjunto dirigido por el mendocino Diego Pozo volvió a presentarse en el estadio Grella ante su gente. En este caso, con el afán de salir del fondo de la tabla para procurar evitar el descenso.

Por 4-0 cantó victoria el 'Rojinegro' ante Agropecuario Argentino. Franco Coronel fue la figura del encuentro que se completó con dos goles de él; otro de Emanuel Dening y uno de Maciel.

El DT de Patronato, Diego Pozo, paró al once inicial con una formación 4-4-2 con Julio Salvá en el arco; Gonzalo Asís, Gabriel Díaz, Facundo Díaz y Juan Perotti en la línea defensiva; Emanuel Maciel, Gustavo Turra, Emiliano Purita y Arnaldo González en el medio; y Franco Coronel y Emanuel Dening en el ataque.

Por su parte, los elegidos por Gabriel Gómez salieron al campo de juego con un esquema 4-4-2 con Agustín Alastra bajo los tres palos; Enzo Lettieri, Matías Villarreal, Enzo Silcan y Emanuel Moreno en defensa; Martín Rivero, Braian Camisassa, Alan Schönfeld y Patricio Cucchi en la mitad de cancha; y Alejandro Gagliardi y Enzo Mar-



Todo alegría resultó la tarde de ayer para el plantel de Patronato, que lució su casaca alternativa.

tínz en la delantera.

Nahuel Viñas fue el árbitro principal del encuentro en el estadio

Presbítero Bartolomé Grella, que tuvo como amonestados a Alan Schönfeld y Emanuel Maciel.

En la siguiente jornada el 'Patrón' se enfrentará de visitante ante All Boys.

Con esta conquista, Patronato sumó 21 puntos y se ubicó en el puesto 17 de la tabla general.

AUTOMOVILISMO

Colapinto se subió al podio en España

El argentino Franco Colapinto tuvo un destacado desempeño en la Fórmula 2, ya que finalizó segundo, detrás de Jack Crawford de DAMS, en la prueba larga del Gran Premio de España, en el circuito de Montmeló.

El piloto del MP Motorsport, venía de ser tercero por seis milésimas en la Qualy, mientras que el sábado quedó en la decimoséptima posi-

ción en la Sprint tras ser sancionado, sin embargo, ayer se destacó y estuvo muy cerca de quedar en la cima.

Aunque el argentino tuvo una fantástica actuación, esto no le alcanzó para superar al estadounidense Crawford, quien fue el mejor en las 37 vueltas que se dieron al circuito catalán, donde aventajó en un segundo y cuatro décimas a Cola-

pinto y en 5.8 segundos a su compañero de equipo, el ecuatoriano-estadounidense Juan Manuel Correa, que concluyó tercero y completó el podio.

Pese a esto, el equipo de Colapinto lo felicitó por su actuación apenas cruzó la bandera a cuadros. "Bravo, Franco, bravo. Bien hecho", se escuchó durante la comunica-

ción a través de la radio.

Detrás de Juan Manuel Correa llegaron Aron, Hadjar, Maini, Borroto, Maloney, Cordeel y el español Martí, completando los primeros diez lugares.

Las próximas pruebas de la Fórmula 2 se disputarán el próximo fin de semana en el Red Bull Ring de Spielberg, en Austria.

EL DIARIO

 eldiarioentrieros

 ElDiarioParana

 @eldiariocomar

www.eldiario.com.ar

Deportes

EL JOVEN NACIDO EN DALLAS, EN LO MÁS ALTO DE SAN JUAN



El joven Tiago Pernía se situó en lo más alto del podio durante este fin de semana en San Juan.

Doblete victorioso para Tiago Pernía

Al igual que en San Nicolás, el piloto del Renault N° 85, Tiago Pernía, se quedó con el triunfo en las dos carreras del fin de semana en El Villicum, con un dominio contundente, por el quinto capítulo de la temporada de TC 2000.

Tiago Pernía (Renault Fluence GT) resultó el ganador de la segunda Final correspondiente a la 5ª fecha del TC2000, que se corrió en el Circuito Internacional "San Juan-Villicum". El piloto del DirecTV Ocaso Racing se quedó así con los dos triunfos del fin de semana, tal como había sucedido este mismo año en San Nicolás (3ª fecha). Bernardo Llaver (Honda Civic) y Leonel Pernía (Renault Fluence GT) completaron el podio en el trazado cuyano.

El campeón 2022 de la Fórmula Nacional largó desde la "pole posi-

tion" gracias a su éxito en la carrera sabatina y se mantuvo al frente durante las 21 vueltas de la competencia. Sólo en un tramo de unos 30 metros perdió el liderazgo. Fue en la última vuelta, cuando Llaver se la jugó en la curva 8 con el último "push to pass", lo superó a Tiago Pernía pero se pasó y eso le permitió al joven de 20 años recuperar la punta y alzarse con su cuarta victoria en seis carreras disputadas en TC2000.

Si bien resultó la cuarta victoria en la categoría del piloto nacido en Dallas (Estados Unidos), ayer fue la

primera vez que compartió podio con su padre Leonel, que terminó tercero luego de largar 14°. "Tiago demostró que tiene una madurez increíble. La maniobra de la última vuelta es de un piloto súper experimentado. La edad no tiene nada que ver, uno corre según las condiciones que tiene. Creo que él no se está dando cuenta de todo lo que está haciendo", indicó el campeón.

Tras su cuarto podio de la temporada, al que accedió en la antepenúltima vuelta cuando doblegó a Franco Vivian (Honda Civic), el "Taniito" se mantiene como líder del cer-

tamen. "Estoy contento porque se dio un buen domingo para todos y porque sumamos bien para el campeonato", señaló "Leo", que llegó a San Juan con 30 puntos de ventaja sobre Llaver y se va con 23 unidades a su favor sobre el mendocino y 44 sobre su hijo Tiago, el nuevo 3° en el torneo.

Bernardo Llaver (Honda Civic), el único que pudo batir a los pilotos de Renault este año (ganó la 2ª carrera en Concordia) estuvo cerca de volver a batir a los Fluence GT alistados por el Ambrogio Racing pero debió conformarse con su 3° podio de 2024. "Tengo un sabor agri dulce. Me quedaba un 'push' y pensé que la ganaba, pero Tiago (Pernía) corrió muy bien", manifestó el representante del YPF Honda RV Racing.

Los Toyota Corolla de Matías Ros-

si, en su 250ª carrera en TC2000, y el retornado Gabriel Ponce de León, que volvió a correr como titular luego de 6 años y medio, protagonizaron una destacada y friccionada remontada y terminaron 5° y 6° luego de largar 16° y 18°, respectivamente.

En cambio, dos pilotos que fueron animadores de la primera parte de la Final debieron abandonar: Facundo Aldrighetti (Renault Fluence GT), que desertó cuando estaba 2° por problemas en la suspensión trasera, y Damián Fineschi (Chevrolet Cruze) que paró cuando era 5°.

El TC2000 disputará su 6ª fecha del 9 al 11 de agosto, en Río Cuarto, provincia de Córdoba, ya que el evento previsto para el fin de semana del 21 de julio no se llevará a cabo.

Deportes

EL SELECCIONADO NACIONAL FEMENINO DE RUGBY NO ESTARÁ EN PARÍS

Sin chance olímpica

Con la presencia de la concordense María Paula Pedrozo y de la villaguayense que se desempeña en el Atlético Echagüe Club, Antonella Reding, Las Yaguaretés cayeron ante Kenia y quedaron sin posibilidades de disputar los Juegos Olímpicos.



La bonaerense Sofía González, uno de los puntos más fuertes de Las Yaguaretés, que quedaron afuera del sueño olímpico.

Se desarrolló ayer el tercer día de actividad en el marco del Repechaje Olímpico de Mónaco. En ese marco, la selección argentina de rugby seven femenino se midió ante su par de Kenia. Luego de enfrentarse en la fase de grupos, el fixture provocó que volvieran a verse las caras en los cuartos de final.

Desafortunadamente para las dirigidas por Nahuel García, se repitió el desenlace que tuvieron en la fase previa: hubo victoria keniana. En los grupos fue por 19-17; en los cuartos de final fue por 15-12. De esta manera, Argentina se quedó sin chances de clasificarse a los Juegos Olímpicos de París 2024.

Una rápida amonestación en la primera parte para Sofía González complicó el partido para la Argentina, que vio como Kenia aprovechó esa ventaja y se retiró en ganancia por 10-0. De arranque en el complemento llegó un nuevo try que dejó las cosas 15-0, pero la Albiceleste reaccionó. Dos tries rápidos de Mayra Genghini y Josefina Padellaro (uno de ellos convertido por González) permitió el 12-15 parcial a un minuto del cierre.

Desafortunadamente, el combinado que contó con las entrerrianas Paula Pedrozo (titular) y Antonella Reding (suplente, ingresó durante el juego) no pudo volver a pisar el in-goal africano y se retiró con derrota.

Las Yaguaretés formaron con las siguientes jugadoras: Mayra Genghini, Gimena Mattus, Micaela Palero, Virginia Brígido, Paula Pedrozo, Sofía González y Talía Rodich. Luego ingresaron Azul Medina, María Taladrid, Cristal Escalante, Antonella Reding y Josefina Padellaro.

Aunque el cierre es negativo, ya que no se cumplió el objetivo principal de clasificación a los Juegos Olímpicos, la selección argentina femenina concluyó un semestre positivo con 16 victorias y ocho caídas en 24 presentaciones. En este período obtuvieron las medallas de bronce y plata en los Challenger de Dubái y Montevideo.

BÁSQUET

Atenas volvió a la elite

El sábado por la noche se vivió una noche de definición en el estadio Carlos Cerutti de Córdoba. Atenas de Córdoba recibió a Racing de Chivilcoy en la definición de la Liga Argentina de Básquet para determinar al campeón y dueño del boleto hacia la primera división del básquet nacional.

La serie llegó a este quinto partido como consecuencia de los resultados que se dieron en los encuen-

tros previos. Atenas comenzó arriba la serie tras imponerse por 80-72 en el primer juego, pero desde allí se intercalaron victorias. Racing ganó el segundo (73-67) y el cuarto (84-70); mientras que el Griego se impuso en el tercero (74-68) hasta llegar a esta instancia.

En el quinto juego, Atenas comenzó sacando una rápida luz de siete puntos (12-5) y pese a los intentos de Racing de acomodarse en el jue-

go, el partido era de dominio del anfitrión, que pasó a ganarlo por 20-12 al cabo de los primeros diez minutos.

En el segundo tramo la diferencia osciló en la ventaja ya obtenida por el conjunto cordobés. Con su ingreso en ataque, Cristopher Ware aportó puntos importantes para que la diferencia siguiera favoreciendo al Griego. La máxima llegó a 11 (39-28), pero Racing descontó y se retiró al descanso en derro-

ta por diez puntos: 39-29.

El entretiempo benefició más al local, que volvió a salir con todo y con un parcial de 7-0 llevó la ventaja a 17 puntos (46-29) cuando quedaban siete minutos en el tercer cuarto. Racing reaccionó, pero no lo suficiente para recuperarse y cerró el tramo a 16 unidades de su rival. El 58-42 parecía dejar a Atenas prácticamente con el título en la mano.

Ante la chance de quebrar el jue-

go, Atenas salió a romper en el último cuarto y así lo hizo. Fue una topadora y ganó el juego con justicia, llevándose la victoria en el quinto partido y el boleto hacia la máxima divisional del básquet nacional. La victoria final fue 80-57 para el equipo cordobés, que se impuso en todos los cuartos y logró una victoria absoluta.

Carlos Buemo, ex Sionista y Echagüe, aportó 11 puntos, tres rebotes y una asistencia para el campeón, que contó con la destacada actuación de Lucas Arn, que marcó 21 tantos. En el visitante destacó la presencia de Luciano Ortiz, autor de 15 tantos; mientras que el ex Echagüe Emilio Stucky aportó ocho puntos y ocho rebotes.

Panorámicas

FOTOS: JULIANA FAGGI



Bienvenido señor invierno

El 21 de junio marca el cambio de estación. La llegada del señor invierno se hace presente a través de signos visibles. Por ejemplo en la vestimenta que los peatones portan para atemperar las rigurosas condiciones meteorológicas. Gorros, bufandas, camperas, hasta guantes son parte de la batería de recursos con los que la gente intenta combatir la molesta combinación de frío y humedad. Dejar la calidez de los ambientes cerrados para transitar por los espacios públicos se torna un desafío que se trata de completar en el menor tiempo posible.

